La Gazette Riolienne

Informations municipales — Octobre 2021

EDITO du MAIRE

FINANCES, INTERCOMMUNALITE

- Page 3

TRAVAUX, PROJETS

- Pages 4 - 5

ECOLE, CANTINE, BIBLIOTHEQUE

- Pages 6 - 7 - 8 - 9

URBANISME, QUALITE DE VIE

- Pages 10 - 11 - 12 - 13

ANIMATION, ASSOCIATIONS

- Page 14 - 15 - 16

INFORMATIONS

- Pages 17 - 18 - 19

BON A DECOUPER

(au dos)

Chers Habitants,

L'été vient de s'achever discrètement, sans se faire remarquer.
S'était-il vraiment installé ?

À la réflexion, la grande rareté des températures excessives a été pour beaucoup, à commencer par nos jardins, un soulagement. Les retrouvailles, permises par plus de temps libre, en auront été tout aussi plaisantes, et moins fatigantes pour nos anciens.

Pour d'autres, ce fut le temps de profiter du grand air, ici ou ailleurs, de souffler enfin après des mois de travail et de l'angoisse relayée par la télévision, la radio, pour notre santé, notre emploi peut-être…

Ce fut encore l'occasion de profiter des longues journées pour faire le plein de vitamine D, lors de promenades flâneuses ou sportives, au jardin…

Ce fut pour nous un peu de tout cela, mais surtout un temps de recherche des meilleures solutions, d'élaboration de leur mise en œuvre…

Et maintenant que la rentrée est là, que chacun a repris ses activités, professionnelles ou de loisirs, retrouvé les collègues de travail, les copains de classe ou de club avec plus ou moins de plaisir, tout cela mûrit comme les (rares) fruits de nos arbres !

C'est ce travail que nous vous présentons. Il est l'occasion de remercier tous ceux qui y contribuent, bénévoles ou pas, élus ou non, employés communaux et jeunes venus les aider dans le cadre du Pass Permis (près d'une dizaine cette année).

Tous, nous sommes sur le pont, à votre service, et nous vous souhaitons une bonne rentrée !

Bien sincèrement,

Marc Mouilleseaux, Maire

****

ENQUETE

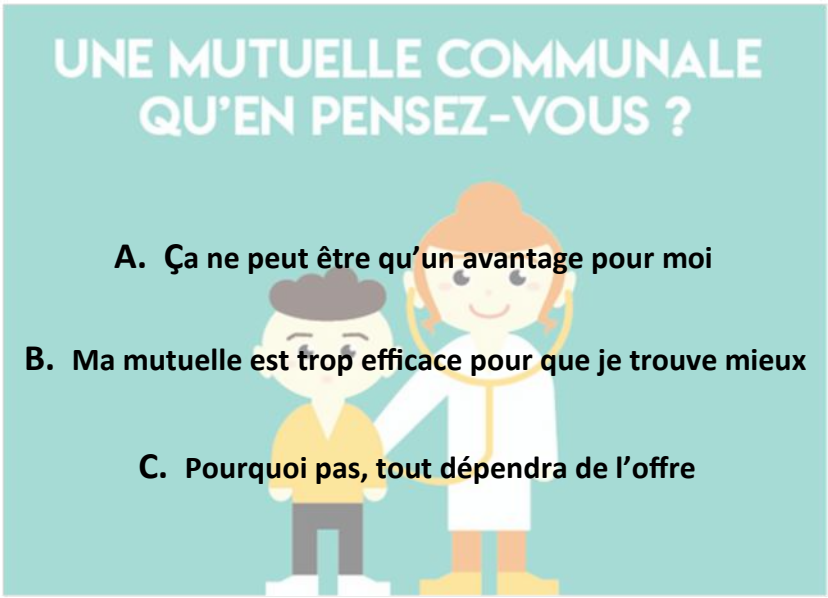

Lors de la campagne de 2020, nous avions soumis l'idée d'une mutuelle communale (négociée pour vous par la commune pour obtenir des avantages collectifs).

Retournez-nous ce coupon en Mairie (au guichet ou dans la boîte aux lettres), avant le 30 novembre.

Merci d'entourer votre réponse .

Vous êtes nombreux à nous soumettre vos suggestions pour améliorer notre commune de telle ou telle manière. Parfois, ces solutions ne requièrent que de la bonne volonté. Parfois, elles appellent une dépense, et il n'est pas toujours possible d'être aussi rapides que nous le voudrions, car nos finances sont comptées.

1) Etat des finances communales

C'est la note que le Ministère attribue à nos comptes.

2) Réforme de la taxe d'habitation

Un immense **merci à ceux d'entre vous** qui, locataires et donc sans aucune obligation, ont choisi d'adresser un chèque du montant de leur choix au Centre Communal d'Action Sociale (CCAS) !

Ce don, ouvrant la voie à une déduction fiscale de 67 %, manifeste votre volonté de continuer à participer financièrement à la réalisation des projets communaux !

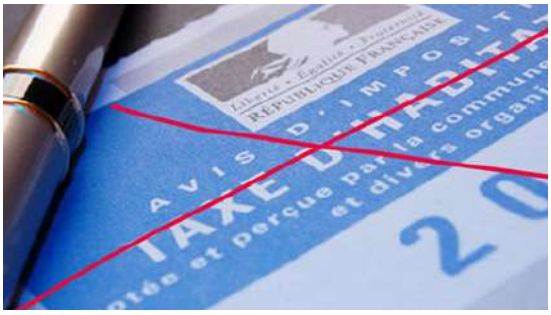

3) Fermeture de la Trésorerie de Liancourt

Le 31 décembre prochain, la Trésorerie de Liancourt fermera définitivement.

Les dossiers de Rieux seront traités par celle de Senlis.

Merci à Monsieur PONT, encore titulaire de ce poste, pour l'aide et les conseils apportés !

4) Activité de nos partenaires : Syndicats, fermier pour l'eau (SUEZ)

Le SE60 est notre partenaire pour les projets d'exploitation d'énergies renouvelables. Présent sur les 2/3 du département, il a un budget de 14,5 millions d'euros de dépenses (installation de bornes de voitures électriques, enfouissement de lignes, éclairage public…) et de 19 millions de recettes.

Le SMDO, qui valorise les déchets à l'incinérateur de Villers Saint Paul, a constaté une diminution de 20 800 tonnes de déchets en 2020 dans presque tout de Département.
Actuellement, chaque habitant produit 584 kg/an. 25 % des déchets sont convertis en énergie, et 12 % sont enfouis (en baisse de 27 %) **BONNE NOUVELLE !** Les gens ont mieux trié cette année !

Présent dans 95 % du Département, SUEZ œuvre pour le développement durable. Cette année, moins d'eau a été consommée à Rieux (51 500 L en 2020 contre 57 300 L en 2019) et le coût moyen est de 2,68 €/m3 (SUEZ + transport par le SIE + traitement par le SITTEUR).

Construire un projet est toujours un travail souterrain, ingrat, qui donne à l'observateur non averti l'illusion que rien ne se passe, que rien ne progresse, qu'il n'y aura pas de résultat.

Pourtant, puisque « patience et longueur de temps font plus que force ni que rage », les dossiers sont construits, amendés, débattus… Et éclosent.

À des rythmes différents, bien sûr, en fonction de leur complexité et de leur coût.

1) Réalisations en cours

Lotissement des Crêtes Boisées

A l'heure de l'impression :

- **37 lots** ont trouvé preneurs ;
- **33 permis de construire** ont été déposés et instruits, ce qui représente un travail considérable accompli par les services de l'OPAC, de notre partenaire du SIMOH (service instructeur de Pont-Sainte-Maxence) et bien sûr des élus chargés de l'urbanisme, conseillés par le secrétariat ;
- **15 chantiers** sont en cours.

Mise à 2x2 voies de la RD200 - terrassement

Après l'abattage des peupliers qui bordaient la RD200, les terrassiers ont commencé à préparer le sous-sol de la future route et du déplacement du chemin de l'Avenue.

Cela permettra, **dans environ un an**, de prolonger le mur antibruit protégeant le lotissement du Château. Les charmes plantés voici 18 mois grandissent bien, et nous restons en relations avec le département pour demander que le quartier du Brule soit aussi protégé, tandis que les habitants des Quais de l'Oise ont également fait part de leur préoccupation quant à une répercussion du bruit vers leur secteur…

2) Dossiers en cours d'élaboration

La commune a récemment adhéré à **l'ADTO-SAO**, un organisme qui, contre rétribution, nous aidera à constituer les dossiers d'appel d'offre relatifs à :

✧ l'aménagement de la **Maison de santé**, place Edmond-Roguet (comme annoncé dans notre précédent numéro) ;

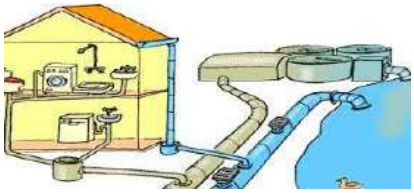

✧ **la mise en séparatif des réseaux** encore unitaires dans la commune (l'inconvénient d'avoir compté parmi les premiers à proposer le tout-à-l'égout, c'est que les technologies utilisées ont été améliorées ensuite)

✧ l'**aménagement** du terrain de football en un parc familial avec équipements sportifs

✧ Parmi les autres dossiers en construction, éligibles au Plan de Relance de l'État par leur vocation environnementale, et élaborés avec le SE60, il y a la possibilité de chauffer les bâtiments communaux par la géothermie sur sonde, et la production d'électricité par des panneaux photovoltaïques.

3) Réalisations modestes… mais efficaces !

➢ Depuis le 14 avril, **le radar pédagogique** de la rue Fanny-Duvivier a été déplacé rue Jean-Mauguet.

➢ A la suite de nos sollicitations, Orange a changé la plaque des chambres de la rue Joseph-Havy, qui gênaient beaucoup les piétons.

Merci à cette entreprise !

➢ **Des chicanes** seront prochainement implantées sur deux départementales où la vitesse est particulièrement inquiétante pour les riverains : rue Jean-Carette (trois prévues) et rue de Cinqueux (deux prévues).

➢ Plusieurs d'entre vous ont signalé un tas de terre important dans la Cavée de Thérigny. Il a été placé là pour empêcher les usagers de motocross de ravager les cultures en roulants à travers champs, mais gêne les usagers.

Ils seront retirés après **l'implantation d'une barrière**.
Une autre est prévue rue de la Vanne pour remplacer l'actuelle.

➢ Installation **de poubelles** dans le parc communal et au Quai de l'Oise.

L'école a repris, et, cette année encore, il a fallu prévoir avec les fournitures scolaires, des masques pour les enfants.

De notre côté, le matériel ne manque pas : fidèles à nos engagements, nous continuons de procurer le meilleur aux enfants.

À la cantine, le prestataire a changé et nous allons bientôt passer au paiement en ligne.

1) Nous avons maintenant une école 100 % numérique !

Samedi 25 septembre, en présence des conseillers départementaux actuels, **Monsieur Dumontier, Madame Dias et Madame Foyart** ancienne Conseillère départementale, ainsi que de **Madame Palfray**, inspectrice de l'Education nationale et de plusieurs enseignantes, nous avons inauguré les équipements numériques dont nous avons doté l'école Jean Carette depuis 2018.

C'est un grand avantage pour nos enfants de pouvoir se préparer au mieux à notre XXIème si numérique !

2) Un après-midi au bowling

Cette année, en plus du traditionnel **livre souvenir** offert aux enfants ayant rejoint le collège en 2021, mais aussi en 2020, puisqu'en raison des circonstances aucune cérémonie n'avait pu avoir lieu en fin d'hiver, comme habituellement, nous avons souhaité montrer aux nouveaux collégiens l'importance de partager du temps ensemble : un souvenir immatériel est parfois plus précieux qu'un souvenir matériel.

Nous les avons donc retrouvés sur **les pistes de bowling** avec leurs anciennes maîtresses !

3) Formation des parents aux réseaux sociaux des enfants

Le 16 novembre prochain, de 20 heures à 22 heures à la Salle Daniel Balavoine de Brenouille, **l'association Comitis** présentera des solutions aux parents pour encadrer la pratique des réseaux sociaux de leurs enfants.

En conseil d'administration du collège René-Cassin, Madame Trévily, principale, a expliqué qu'il ne se passe pas une semaine sans que cet usage ne pose problème, notamment à cause de contenus à caractère sexuel. Ce problème touche les enfants dès la fin de la primaire !

Un autre problème trop souvent rencontré est l'opprobre jeté par leurs condisciples sur les collégiennes qui oseraient porter robe ou jupe : un fait marquant pour Mme la Principale est qu'à la rentrée 2021, seules trois jeunes filles en portaient, un chiffre très faible bel et bien lié aux injures que ce port provoque.

4) La cantine : nouvelle formule

Comme c'est le cas depuis 2017, cette année encore la cantine est ouverte aux enfants dont les deux parents travaillent, et dès l'âge de trois ans.

Mais c'est désormais un nouveau prestataire qui fournit les repas : **son nom est 1001 repas.** Il travaille depuis la cuisine centrale de l'Ecole Saint Joseph du Moncel à Pont Sainte Maxence, avec un peu plus de produits locaux que précédemment.

****

A compter du 1er janvier 2022 la commune de Rieux doit mettre à disposition des parents dont les enfants fréquentent la cantine, un service de paiement en ligne sécurisé.

C'est ainsi que nous allons mettre en place via Internet et muni d'un mot de passe la mise en place de l'application **PERISCOWEB** qui vous permettra d'inscrire vos enfants pour la période concernée et de payer par carte bancaire ou virement les repas cantine. Cela vous permettra de ne plus utiliser de chèque ou de numéraire avec en plus un système sécurisé.

Ouverture de la Bibliothèque

- Mercredi de 14 h 30 à 16 h 30
- Jeudi de 15 h à 18 h
- Samedi de 10 h à 12 h

5) Printemps des Poètes

Même si les conditions sanitaires l'ont un peu occulté, le Printemps des Poètes était organisé cette année encore par la Bibliothèque Communale, aux mains d'Odile Renou qui fait un très bon travail.

Il s'agissait de présenter une œuvre qui avait particulièrement touché les lecteurs, et expliquer leur ressenti.

Les lauréats sont, respectivement dans la catégorie enfants :

- **Ambre LOCHON**

et dans la catégorie adultes :

- **Mme Caroline Champion**
- **Mme Mélissa Dufossé**
- **Mme Michèle KLINUSKI**

Toutes nos félicitations à elles !

Nous vous proposons les textes qui leur ont valu de l'emporter.

La citation qui m'a le plus ému (e) :
(50 mots max. de toute oeuvre : roman, poème, discours, conte, fable pièce de théâtre, chanson...)
"Il est une autre richesse que celle de l'or ou de l'argent, c'est l'amour de sa famille." Marcalexis

Au choix :

1 - Je dis pourquoi ? (10 lignes maximum)

La famille est à l'origine de notre arrivée, celle sur qui on s'appuie, avec qui on grandit, on évolue, on se rassure, on se dispute, on se réconcilie, on discute, on s'entraide. La famille est toujours là quand on a besoin, et même quand on est au plus mal.
Depuis le covid, on ressent encore plus ce besoin de se voir, d'être là pour les siens et de les protéger.
Ma famille est ma plus grande richesse, mes enfants, mon mari, comme mes parents. Cette citation est dans notre maison.

2 - J'illustre ma citation (par un dessin, une sculpture.

La citation qui m'a le plus ému (e) :
(50 mots max. de toute oeuvre : roman, poème, discours, conte, fable pièce de théâtre, chanson...)

"Le plus important n'est pas de savoir si on est vivant après la mort, mais d'être vivant avant d'être mort"
(et après, de Musso)

Au choix :

1 - Je dis pourquoi ? (10 lignes maximum)

Au delà du contexte du livre de Mme Musso, cette citation est belle et bien réelle.
Profiter de l'instant présent avec les gens qu'on aime, poursuivre nos rêves et nos envies permet de se sentir vivant.
En conclusion : "On a 2 vies. Et la deuxième commence le jour où l'on se rend compte qu'on ~~(a qu'une vie)~~ en a qu'une" (Confucius)

TOURTERELLES

par Robert Casanova

A tire d'ailes,
Dans le ciel,
Volent deux belles
Tourterelles.

Elles roucoulent,
Elles nous saoulent,
Comme la houle,
C'est pas cool !

A tout coup,
J'aime beaucoup
Leur frou-frou
Très très doux.

Tour à tour,
Elles discourent
Leur amour
Pour toujours,

Anonymes,
Elles s'arriment,
Sur deux cimes,
Et s'animent.

Batifolent,
Bien frivoles
Puis s'envolent,
Telles des folles !

La citation qui m'a le plus ému (e) :
(50 mots max. de toute oeuvre : roman, poème, discours, conte, fable pièce de théâtre, chanson...)

"Les tourterelles" poème de Robert Casanova

Au choix :

1 - Je dis pourquoi ? (10 lignes maximum)

Quand je les entend le matin et de les voir avec les fils, je me lève de bonne humeur et je vais les voir à la fenêtre de ma chambre dans mon jardin.

La citation qui m'a le plus ému (e) :
(50 mots max. de toute oeuvre : roman, poème, discours, conte, fable pièce de théâtre, chanson...)

"Mieux vaut avoir aimé et perdu ce qu'on aime
Que de n'avoir jamais connu l'amour."
Alfred lord Jennyson.

Au choix :

1 - Je dis pourquoi ? (10 lignes maximum)

Même si c'est dur d'avoir perdu quelqu'un qu'on a aimé ou qu'on aime encore, ne pas avoir connu cette personne serait encore pire, plus dur. On peut se rappeler de lui, de son amour, de l'amour qu'on a pour lui, de ce qu'on a fait avec, les bons moments passés ensemble.

Urbanisme, Qualité de vie, solidarité et mémoire

Notre commune est un village, qui doit garder sa cohérence.

Nous chérissons la qualité de vie qui a été l'ambition des nombreuses équipes municipales qui nous ont précédés, nous restons attentifs aux besoins de tous parce que la solidarité est notre force.

Nous n'oublions pas ceux à qui nous devons ce que nous avons.

1) PLU ne rime plus avec exigu

Une nouvelle version du PLU est en vigueur ! Désormais, il n'est plus vraiment possible de construire sur une parcelle de moins de 300 m² : le Conseil municipal impose de conserver un certain espace entre les constructions, et de respecter espaces verts et stationnements sur les parcelles. Voilà qui mettra fin à bien des abus.

Des rumeurs évoquaient le rachat de parcelles en surplomb du cimetière pour créer des logements sociaux très prochainement : le Conseil a également décider de retarder l'ouverture à l'urbanisation de ce secteur. Notre école, qui sera alimentée par le nouveau lotissement, n'a pas besoin d'un nouveau surplus...

2) Une centrale à béton rue Frédéric Kuhlmann !

Depuis fin août, **les Carrières du Boulonnais** ont aménagé sur leur site de la zone industrielle des Quais de l'Oise une centrale à béton où seront produits des blocs légo, en recyclant d'anciens éléments béton.

Le 31 août, les riverains ont été invités à visiter le site et à poser leurs questions aux responsables : les nuisances sonores seront modérées, les normes antipollution sont respectées, et trois emplois supplémentaires existent sur ce site.

3) La propreté des rues est notre affaire à tous !

Rentrons nos poubelles dès que possible !

Non seulement laisser sa poubelle sur le trottoir n'est pas très esthétique, mais cela oblige les piétons à marcher sur la chaussée…

Ce n'est pas prévu comme ça !

RAPPEL : les déchets du bac jaune ne seront pas relevés s'ils sont dans un sac poubelle (qui pourrait renfermer bien des choses...)

Désherbons (malin) !

Les conditions météorologiques très particulières de cette année ont contribué à une pousse importante des mauvaises herbes, et vous êtes très nombreux à nous avoir exposé votre désarroi face à des repousses si rapides.

Merci pour votre courage !

Attention cependant : les végétaux sciés ne seront pas ramassés s'ils font plus d'un mètre de long !

Chacun son chat !

Les chats sauvages pullulent dans nos rues, dans nos jardins…

Si vous possédez un chat qui n'est pas stérilisé, veillez à ce qu'il n'ait pas de descendance !

Si un chat sauvage vient chez vous, ne le nourrissez que si vous êtes prêt à l'adopter, et l'empêchez de se reproduire de manière non souhaitée !

Nos services techniques n'ont eu de cesse, ce mois de septembre, de courir attraper ces chats indésirables ! Ils y consacrent un temps important pendant lequel d'autres tâches ne sont pas accomplies…

Merci à chacun de son civisme !

4) Solidarité à l'oeuvre

Vaccination départementale

Nous avons accueilli, les 19 mai et 30 juin derniers, le point de vaccination itinérante du département.

Les volontaires ont ainsi eu un centre « rien que pour eux », une fois balancé leur propre rapport bénéfice-risque.

Merci au département et au sénateur Olivier Paccaud d'avoir permis cette opportunité !

Mise à jour du Plan Communal de Sauvegarde

Comme chaque année, le PCS a été actualisé.

Il permet de prévoir la réponse à tout incident grave affectant la commune, et d'identifier toutes les personnes dont il faudrait s'occuper en priorité.

Solidarité malgré tout

Le CCAS a distribué, cet été, plusieurs dizaines de bouteilles d'eau à la famille qui occupe, sans droit ni titre, un local devenu propriété de la Commune, au dessus de la supérette.
L'eau courante a en effet été coupée à ces occupants, à cause de l'immense fuite qu'ils ont provoquée dans ce local, en répandant l'eau à même le sol : un effondrement était à craindre.
Ils s'étaient aussi raccordés sauvagement sur le compteur électrique de la supérette, mettant le commerce en péril.

Bon anniversaire Madame Aubert !

Notre doyenne, **Madame Madeleine Aubert**, a fêté le 7 août **ses 99 ans** !

Elle a reçu, au nom de chacun, un bouquet de fleurs et tous nos vœux pour la centième année de son âge : sa vitalité, son équanimité sont un exemple pour tous !

5) Commémorations patriotiques

Comme à l'accoutumée, nous avons rendu hommage aux combattants de la liberté, de la démocratie et de l'honneur au cours des cérémonies du 8 mai, puis du 18 juin (cette fois en présence **d'écoliers et de leurs parents, que nous remercions**).

Particulièrement, **le 13 juillet**, en ce 200ème anniversaire de la mort de Napoléon Ier, en présence de **Monsieur le sénateur Olivier Paccaud et de Monsieur l'adjudant-chef de gendarmerie Duluart,** nous avons rendu hommage aux enfants de Rieux tombés lors des guerres de la Révolution et de l'Empire, de 1792 à 1815.

Leur nom figure désormais sur le Monument aux Morts.

Les premiers, ils ont donné leur vie pour les belles idées que la France a proclamées à la face du monde en 1789 : la liberté, l'égalité, la souveraineté du peuple.

Volontaires d'abord, puis enrôlés de force, ils ont écrit une page importante de notre histoire, glorieuse, quoique teintée d'obscurité par les décisions jugées alors nécessaires pour sauvegarder les Droits de l'Homme et du Citoyen.

Leur sacrifice n'a pas été vain : à leur petit niveau, ils ont permis à notre pays, à ses valeurs, de triompher face à la tourmente, car ils ont brisé la fatalité qui les donnaient perdants avant même que le combat ait commencé.

****

Plus tôt, **le 25 avril**, jour du Souvenir des Déportés, nous ravivions le souvenir de **Monsieur Jean Dechâtre**, résistant riolien, dont la famille a bien voulu que nous publiions quelques éléments recueillis dans ses archives : **merci à elle.**

Né en 1910, **Jean Dechâtre** est maçon pendant la Seconde guerre mondiale. Mobilisé fin août 1939, il est embarqué de Dunkerque à Plymouth le 3 juin 1940, et débarqué à Brest le 5, avant d'être démobilisé le 25 après que **le Maréchal Pétain** a demandé l'Armistice.

De sensibilité communiste, il s'engage comme beaucoup de ses camarades dans la Résistance (groupe André Corbier, dans le détachement Valmy).

Il distribue *Le Patriote de l'Oise*, des tracts anti-allemands et est chargé de saboter du matériel. Le dépôt d'armes lui est aussi reproché.

MODÈLE N° 1.

OFFICE NATIONAL DES ANCIENS COMBATTANTS ET VICTIMES DE GUERRE

Office départemental d'OISE

RÉPUBLIQUE FRANÇAISE

043382

CARTE DE COMBATTANT VOLONTAIRE DE LA RÉSISTANCE

délivrée à

M. DECHATRE

Prénoms : Jean, Alexandre

Domicile : Villers St Paul

Né le 2 Avril 1910 à Villers St Paul

A Beauvais le 23 NOV. 1953

Le titulaire : Dechâtre

POUR LE PRÉFET

Le Secrétaire Général de l'Office

À la suite d'une dénonciation anonyme, il est arrêté par la Gestapo de Creil le 28 septembre 1943 et est séparé de son épouse et de leurs deux filles de 2 et 6 ans, qui habitaient rue Fanny Duvivier. Avec son responsable, **André Lequien**, facteur de Villers-St-Paul, il est d'abord détenu à Compiègne en novembre 1943, puis à St-Quentin jusqu'en janvier 1944, avant un court internement de 8 jours au camp de Royalieu (à Compiègne).

C'est alors qu'il est envoyé dans l'enfer de Buchenwald, où le matricule 44.568 lui est attribué. Lors de la libération de ce camp, il ne pèse plus que 39 kg, et doit être hospitalisé en mai 1945 près de Nuremberg. Après 12 jours d'hospitalisation, il rentre à Rieux le 4 juin 1945, mais reprend le travail dès le 1er octobre 1945 pour participer à la reconstruction d'un pays en ruine.

Pourtant, tout son être a été affecté par cette longue déportation : il endure jusqu'à sa disparition, en 1970, de terribles douleurs osseuses, celles d'un coeur et de poumons endommagés, et les troubles d'un traumatisme insoutenable.

Deux autres enfants lui sont nés après la guerre, tous peuvent être fiers de leur papa qui a sacrifié une part de sa vie pour un avenir meilleur, en agissant lui aussi à son petit niveau.

Merci, Monsieur Dechâtre.

6) Des nouveaux services

Nous souhaitons la **bienvenue à Rémy et Nicolas Jasmin,** repreneurs depuis le début d'août du café l'E-Rhôny !

Outre leur activité de café, ces deux frères sympathiques assurent toujours la vente de billets de train !

Nous sommes également ravis d'accueillir **Madame Nadia Metref,** psychomotricienne, qui vient renforcer les effectifs de santé tout en assurant un nouveau service, de plus en plus recouru !

Ces derniers temps ont rappelé à beaucoup que la vie est fragile.
C'est cette fragilité qui la rend précieuse.
Alors, lorsqu'elle renaît, il faut la célébrer ! Elle est présente dans nos associations, nos commerces, dans nous, les habitants…

Ensemble, veillons à l'entretenir !

1) Associations et horaires

Cette fois semble être la bonne pour le redémarrage des associations !

Même si nous déplorons l'absence (provisoire) d'Evidanse, à cause de la difficulté de libérer la salle des fêtes qui est également la cantine et soumise aux réglementations sanitaires, nous sommes heureux d'accueillir un professeur de piano et musicothérapeute, **Madame Marie-Pierre Ripolli**.

L'association de volleyball RVB, quant à elle, bénéficie désormais d'un terrain en plein air sur notre commune !

Quelle association ?	Où ?	Quand ?
Compagnie d'Arc	Allée des Archers	Mardi de 18 h 30 à 20 h 00 Samedi de 14 h à 16 h
Evidanse (zumba Adultes)	Salle Daniel-Balavoine Brenouille	Jeudi de 20 h 30 à 21 h 30
Evidanse (renforcement musculaire)	Salle Daniel-Balavoine Brenouille	Lundi de 19 h à 20 h Jeudi de 19 h 30 à 20 h 30
Rieux Tennis Club	Rue de la Vanne	Samedi de 13 h 30 à 16 h 30
Gym Rieux	Salle des fêtes	Lundi de 19 h 15 à 20 h 15 Jeudi de 19 h 15 à 20 h 15
RVB (Volleyball)	Gymnase Emile Lambert Villers St-Paul (en intérieur)	Mardi de 18 h 20 à 20 h (jeunes) et de 20 h à 22 h 30 (loisir) Vendredi de 18 h 20 à 20 h (jeunes) et de 20 h à 22 h 30 (séniors)
Taï Chi Chuan	Salle des fêtes	Mercredi de 18 h 30 à 21 h
Chant Boultout (Chorale)	Salle Henry-Notaire	Jeudi de 19 h 30 à 21 h
Viva Musicap (Piano, musicothérapie)	Salle multifonctions	Sur demande (Mme Ripolli - 06 01 96 55 41)
Rieux Amitié (Aînés, jeux de carte, tricot, entraide...)	Salle Henry-Notaire	Un jeudi sur deux de 14 h à 18 h

2) Evènement « Rieux fête sa rentrée »

Le samedi 4 septembre dernier, pour la première fois, était organisée une Fête de la Rentrée.

Elle a permis dans un premier temps de célébrer et présenter nos associations, mises à rude épreuve depuis un an et demi, sous un savoureux soleil.

Madame Teresa Dias et Monsieur Arnaud Dumontier, conseillers départementaux en même temps que nos voisins de Monceaux et de Pont-Sainte-Maxence, nous ont même honorés de leur visite.

Des structures gonflables ont fait le bonheur des enfants.

Le soir, le bal initialement prévu pour la Fête Nationale, et annulé à cause de la météo, a pu être donné grâce aux **bénévoles du Comité des Fêtes** (dont beaucoup d'élus), animé par **Grégory Capellier, DJ riolien**.

La fête a repris de plus belle après un très beau feu d'artifice, tiré par notre boulanger, **Monsieur Michel Pedussel,** qui est aussi artificier, et s'est achevée aux alentours de 0 h 30, au désespoir des danseurs.

Mais qu'ils se rassurent ! Ce bal, qui paraît avoir été une réussite, sera certainement reconduit !

2) Déception concernant la Brocante

Nous avions décidé d'avancer la brocante, qui doit être la 30ème depuis deux ans, au Dimanche 19 septembre. Deux événements ratés à cause de la pluie, en 2018 et 2019, avaient entraîné cette décision.

Face aux menaces météorologiques (qui finalement n'étaient pas justifiées) et surtout au faible nombre d'inscrits (42 contre au moins 100 habituellement), l'édition 2021 a été annulée.

Nous présentons nos excuses pour cette annulation tardive : nous voulions tellement la faire que nous avons laissé passer un jour supplémentaire pour d'éventuelles inscriptions de dernière minute, en vain.

L'information vous a peut-être manqué, cette année, car bien que présente sur Facebook, elle ne l'a été que très tard sur la banderole qu'il a fallu remanier à cause de son avancement.

Vivement le 3ème dimanche de septembre de l'an prochain pour enfin la faire, cette 30ème !

3) Animations de fin d'année

Nous vous attendons nombreux ! Les flyers seront distribués par le Comité des fêtes :

Quoi ?	Où ?	Quand ?
Bal costumé d'Halloween (buvette, bonbons)	Salle des Fêtes	Dimanche 31 octobre 18 h – 23 h
Apéritif charcuterie-Beaujolais (traditionnel, dinde)	Place Denise Schrobiltgen (de la mairie, en plein air)	Jeudi 18 novembre 18 h – 22 h
Sortie Musée Grévin – Spectacle au Grand Rex	Paris Départ en bus depuis la mairie	Dimanche 28 novembre 12 h 30 – 20 h

Et en juillet 2022, premiers jeux pour nous mesurer joyeusement aux communes voisines...

Exposition-vente des travaux réalisés
par les Anciens de Rieux

Entrée gratuite

RIEUX AMITIE CLUB 3ème AGE vous accueillera avec plaisir

Samedi 13 novembre 2021 de 14 heures à 18 heures
Dimanche 14 novembre 2021 de 14 heures 30 à 18 heures
Salle des Fêtes - place de la Mairie

TOMBOLA - Pâtisseries et boissons

POUR LES JEUNES DE - DE 18 ANS

Pass Sports Citoyen

MON DROIT
15 €
d'aide pour financer mon activité sportive en club*

MON DEVOIR
RESPECTER
les valeurs citoyennes du sport dans le cadre de ma pratique sportive*

ÉDITO

« Passer son permis de conduire, obtenir le BAFA ou s'acheter son propre ordinateur, représente souvent les premiers pas vers l'autonomie. Ainsi, pour accompagner les jeunes dans ces étapes, j'ai souhaité reconduire les Pass Citoyen(s) qui sont des dispositifs gagnants-gagnants ; une aide financière en contrepartie d'une action d'intérêt général. J'ai également souhaité que notre Pass Sports évolue pour soutenir le pouvoir d'achat des familles tout en défendant des valeurs de respect et de « fair play ». Plus que jamais, nos dispositifs jeunesses s'appuient sur l'Oise des droits et des devoirs et participent à l'épanouissement des citoyens de demain. »

Nadège LEFEBVRE
Présidente du Conseil départemental de l'Oise

Pass Permis Citoyen

POUR LES JEUNES DE 18 À 19 ANS

MON DROIT
600 €
d'aide pour financer mon permis*.

MON DEVOIR
70 H
de mon temps dédié au service d'une collectivité ou d'une association*.

Pass Avenir Citoyen

POUR LES JEUNES DE 18 À 21 ANS

MON DROIT
300 €
d'aide pour financer des équipements nécessaires à la poursuite de mes études*

MON DEVOIR
35 H
de mon temps dédié au service d'une collectivité ou d'une association*

Pass BAFA Citoyen

POUR LES JEUNES DE 18 À 25 ANS

MON DROIT
300 €
d'aide pour financer mon BAFA*

MON DEVOIR
35 H
de mon temps dédié au service d'une collectivité ou d'une association*

PASS-SPORTS@OISE.FR

Rendez-vous sur OISE.FR
pour obtenir ton Pass Sports Citoyen

Pass Permis Citoyen · Pass Avenir Citoyen · Pass BAFA Citoyen

CONSEIL DÉPARTEMENTAL DE L'OISE

Direction de l'éducation et de la jeunesse
Service des moyens financiers
1 rue Cambry
CS80941
60024 Beauvais Cedex

CONTACT-PASSCITOYEN@OISE.FR
PASSPERMIS : 03 44 06 63 90 - PASSAVENIR : 03 44 10 70 37 - PASSBAFA : 03 44 10 70 14

Rendez-vous sur OISE.FR
pour télécharger ton dossier de candidature

Relais Assistantes Maternelles

Animation d'un atelier d'éveil pour les enfants de 0 à 6 ans

de 9 heures à 11 heures

Salle Henry Notaire

Jeudi 9 décembre 2021

#TOUSSAINT21

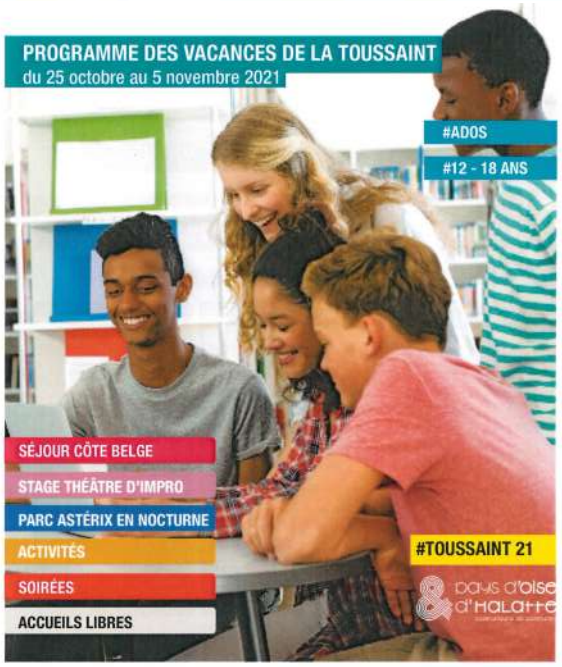

#AU PROGRAMME

LUNDI 25/10

SÉJOUR SUR LA CÔTE BELGE - DÉPART 14H (LA MANEKINE) / RETOUR 17H (LA MANEKINE)

Découvre la côte belge, ses frites, son parc aquatique de Plopsaqua, pendant 3 jours ! Hébergement au gîte Les Dunes de Flandres à Zuydcoote (Fr).

Inscriptions sur place

16 | P 69 € | 84 €

Prévoir carte sortie de territoire + carte européenne d'assurance maladie

MARDI 26/10

STAGE THÉÂTRE D'IMPRO - 10H À 17H À LA MANEKINE

C'est drôle, c'est de l'improvisation. C'est sérieux, c'est de l'improvisation. Venez essayer, vous ne pourrez plus vous en passer ! Vous assisterez au spectacle d'Arnaud Tsamere le 06/11 à La Manekine.

12 | 8 | P 6 € | 12 €

STAGE DANSE HIP-HOP - 14H À 17H À LA MANEKINE

Découvrez le breakdance avec l'un de ses pionniers Xavier Plutus.

12 | 8 | P 6 € | 12 €

MERCREDI 27/10

ACCUEIL LIBRE

DE 14H À 17H

À La Manekine

Venez profiter d'un lieu de convivialité, d'écoute, d'échange et de jeux en accès libre. Un lieu où on peut faire de la musique, en écouter et profiter de ses vacances entre amis.

ENTRÉE LIBRE

MARDI 02/11

ACCUEIL LIBRE

DE 14H À 17H - À La Manekine

ENTRÉE LIBRE

HORREUR EXPRESS

RAID AVENTURE

DE 14H À 17H - Territoire de la CCPOH

Un territoire hanté, des énigmes à résoudre. Sauras-tu retrouver ton chemin ?

16 | P 1 € | 2 €

MERCREDI 03/11

CENTER PARCS

JOURNÉE EN PARC AQUATIQUE

DE 8H À 20H - À Chamouille (02)

Lieu de RDV : La Manekine

Transport en bus

32 | P 20 € | 40 €

JEUDI 28/10

INITIATION AU BASE-BALL

DE 14H À 17H - À Sacy-le-Petit

Lieu de RDV : La Manekine

8

TOP CHEF

DE 10H À 17H - À L'Agora

Lieu de RDV : La Manekine

8 | P 1 € | 2 €

ACCUEIL LIBRE

DE 14H À 17H - À L'Agora

ENTRÉE LIBRE

VENDREDI 29/10

PEUR SUR LE PARC

PARC ASTÉRIX EN NOCTURNE

DE 17H30 À 2H

Lieu de RDV : La Manekine

Transport en bus

À partir de 16h30, viens te déguiser et te maquiller et viens passer une soirée terrifiante au Parc Astérix.

48 | P 20 € | 40 €

Inscriptions à La Manekine à partir du mercredi 13 octobre 2021 dès 14h.

Renseignements : Service Culture / Jeunesse - La Manekine - 4 allée René Blanchon à Pont-Sainte-Maxence -

Du mardi au vendredi de 14h à 17h30 - 03 44 72 72 01 - jeunesse@ccpoh.fr

ou inscrivez-vous sur le Portail Familles en vous connectant sur www.ccpoh.fr

L'Agence de l'eau vous informe

POURQUOI DES REDEVANCES ?

Les redevances des agences de l'eau sont des recettes fiscales environnementales perçues auprès de ceux qui utilisent l'eau et qui en altèrent la qualité et la disponibilité (consommateurs, activités économiques).

Les agences de l'eau redistribuent cet argent collecté sous forme d'aides pour améliorer les stations d'épuration, fiabiliser les réseaux d'eau potable et d'assainissement, économiser l'eau, protéger les captages d'eau potable des pollutions, améliorer ou restaurer le fonctionnement des rivières...

Au travers du prix de l'eau, chaque habitant contribue à ces actions au service de l'intérêt commun et de la préservation de l'environnement, de la biodiversité et du cadre de vie.

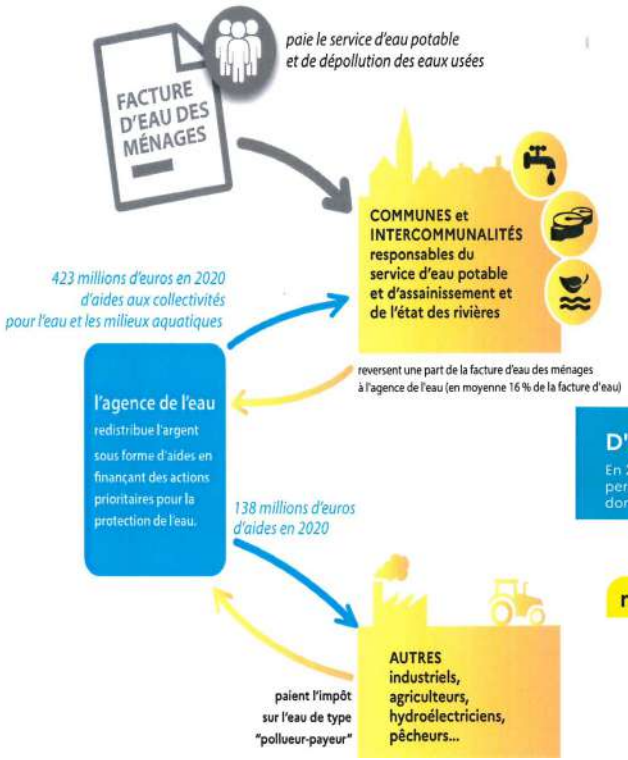

LE SAVIEZ-VOUS ?

Le prix de l'eau moyen (eau potable et assainissement) sur le bassin est estimé à 4,26 €/m³ TTC en 2018 *(source SISPEA/Agence de l'eau).*

Cela équivaut à 511 € par an ou 42,6 € par mois par ménage. La part perçue par l'agence de l'eau pour le financement d'actions de dépollution représente en moyenne 16 % du montant de la facture d'eau.

Les composantes de la facture d'eau sont :

- la facturation du service de distribution d'eau potable (abonnement, consommation) ;
- la facturation du service de collecte et de traitement des eaux usées ;
- les redevances de l'agence de l'eau ;
- la contribution aux autres organismes publics (VNF) ;
- la TVA.

Pour obtenir une information précise sur votre collectivité, rendez-vous sur www.services.eaufrance.fr

CHIFFRES 2020

D'OÙ PROVIENNENT LES REDEVANCES 2020 ?

En 2020, le montant global des redevances (tous usages de l'eau confondus) perçues par l'agence de l'eau s'est élevé à plus de 679 millions d'euros dont plus de 583 millions en provenance de la facture d'eau.

recettes / redevances

Qui paie quoi à l'agence de l'eau pour 100 € de redevances en 2020 ? (valeurs résultant d'un pourcentage pour 100 €) - source agence de l'eau Seine-Normandie

À QUOI SERVENT LES REDEVANCES ?

Grâce à ces redevances, l'agence de l'eau apporte, dans le cadre de son programme d'intervention, des concours financiers (subventions ou avances remboursables) aux personnes publiques (collectivités territoriales...) ou privées (acteurs industriels, agricoles, associatifs...) qui réalisent des actions ou projets d'intérêt commun au bassin ayant pour finalité la gestion équilibrée des ressources en eau. Ces aides réduisent d'autant l'impact des investissements des collectivités, en particulier, sur le prix de l'eau.

interventions / aides

Comment se répartissent les aides pour la protection des ressources en eau pour 100 € d'aides en 2020 ? (valeurs résultant d'un pourcentage pour 100 € d'aides en 2020) • source agence de l'eau Seine-Normandie.
2020 est la seconde année du programme "Eau & climat" 2019-2024 de l'agence de l'eau.

MAIRIE de RIEUX

15 rue Jean Carette - BP 40027 - 60871 Rieux Cedex
Tél. : 03 44 70 72 72 - fax : 03 44 70 72 73

Ouverture au public :

Lundi-mardi-jeudi-vendredi de 14h30 à 17h30
Mercredi de 10h00 à 11h30
1er samedi du mois de 9h30 à 11h30

email : mairie.de.rieux@wanadoo.fr

web : http://mairie-rieux.fr

Facebook : Rieux : Agir Ensemble

La Gazette Riolienne - Informations de publication

Initiateur, responsable de publication : Marc MOUILLESEAUX, Maire

Rédaction, conception graphique et réalisation : le Maire, les Adjoints, le service administratif de la mairie de Rieux

Photos - Illustrations : Le Maire, les Adjoints, la mairie de Rieux.

Tirage à 720 exemplaires